

I RECENSEAMENTO DOS ESTABELECIMENTOS TURÍSTICOS - 2019





I RECENSEAMENTO DOS ESTABELECIMENTOS TURÍSTICOS 2019



FICHA TÉCNICA

Instituto Nacional de Estatística

I Recenseamento dos Estabelecimentos Turísticos, 2019

Presidente

Oswaldo Rui Monteiro dos Reis Borges

Vice-Presidente

Fernando Lopes Rocha

Departamento de Administração

Maria Gorete de Carvalho

Departamento

Estatísticas Económicas e Empresariais

Editor

Instituto Nacional de Estatística

Av. Cidade de Lisboa, nº 18,

Cx. Postal 116, Praia

Tel.: +238 261 38 27 / Fax: +238 261 16 56

Email: inecv@ine.gov.cv

Design e composição

Divisão de Comunicação, Difusão e Relações Institucionais

© Copyright 2013

Instituto Nacional de Estatística

Para quaisquer Esclarecimento, contactar:

Olga Cruz – olga.cruz@ine.gov.cv

Nataniel Barros – nataniel.l.barros@ine.gov.cv

Tel.: (238) 261 39 60 / 38 27

Fax: (238) 261 16 56

Data Publicação

Maio 2022

Conteúdo

ENQUADRAMENTO	1
I. NOTA TÉCNICA.....	2
1.1. Objetivos	2
1.2. Quadro institucional	2
1.3. Âmbito e cobertura.....	2
a. Geográfica.....	2
b. De observação	3
c. De atividade	3
1.4. Método de abordagem	3
1.5. Unidades estatísticas	4
1.6. Nomenclaturas utilizadas	4
1.7. Período de referência.....	4
II. SÍNTESE DOS PRINCIPAIS RESULTADOS	5
III. APRECIÇÃO DOS RESULTADOS	7
3.1. Número de estabelecimentos turísticos	7
3.2. Pessoas ao Serviço	9
3.3. Volume de negócios.....	13
3.4. Responsável máximo de estabelecimentos turísticos	16
3.5. Estatuto de Utilidade Turística	17
ANEXOS.....	18

LISTA DE TABELAS

Tabela 1: Número de estabelecimentos turísticos, por atividade, 2019.....	8
Tabela 2: Pessoas ao serviço, por sexo, 2019.....	10
Tabela 4: Número de pessoas ao serviço, por setor, 2019.....	12
Tabela 5: Volume de Negócios, em milhões de escudos, por ilha, 2019.....	13
Tabela 7: Volume de negócios, por setor, 2019, em milhares de escudos.....	15
Tabela 8: Número de Estabelecimentos Turísticos por ilha e situação perante atividade, 2019	18
Tabela 9: Número de Estabelecimentos Turísticos por concelho e situação perante atividade, 2019	18
Tabela 10: Número de Estabelecimentos Turísticos por forma jurídica e situação perante atividade, 2019	19
Tabela 11: Número de Estabelecimentos Turísticos por setor e situação perante atividade, 2019	19
Tabela 12: Número de Estabelecimentos Turísticos por setor e ilha, 2019	20
Tabela 13: Pessoas ao serviço por ilha e sexo/ remuneração, 2019.....	20
Tabela 14: Pessoas ao serviço por concelho e situação perante atividade dos estabelecimentos, 2019.....	21
Tabela 15: Pessoas ao serviço por setor e sexo, 2019.....	21
Tabela 16: Pessoas ao serviço por setor e ilha, 2019.....	22
Tabela 17: Volume de negócios, por concelho e situação perante atividade, 2019	23
Tabela 18: Volume de negócios, por ilha e situação perante atividade, 2019	24

LISTA DE GRÁFICOS

Gráfico 1: Estabelecimentos turísticos, por situação perante atividade e contabilidade, 2019.....	7
Gráfico 2: Número de Estabelecimentos Turísticos e empresas, por ilha, 2019.....	7
Gráfico 3: Número de estabelecimentos turísticos, por forma jurídica, 2019.....	9
Gráfico 4: Pessoas ao serviço, por sexo e remuneração, 2019.....	10
Gráfico 5: Pessoas ao serviço, por ilha, 2019	11
Gráfico 6: pessoas ao serviço, remuneradas e não remuneradas, por organização de contabilidade	11
Gráfico 7: Pessoas ao serviço, por forma jurídica, 2019.....	12
Gráfico 8: Volume de negócios dos estabelecimentos turísticos, por situação perante atividade e contabilidade, 2019.....	14
Gráfico 9: Volume de negócios por forma jurídica e situação perante a atividade, 2019	15
Gráfico 10: Distribuição do responsável máximo, por tipo de atividade, 2019.....	16
Gráfico 11: Estatuto de Utilidade Turística, por atividade 2019	17

ENQUADRAMENTO

O turismo constitui atualmente, um dos sectores mais dinâmicos e competitivos na promoção do desenvolvimento económico e social, na medida em que os mercados recetores precisam disponibilizar aos seus visitantes produtos diversificados e de qualidade, serviços com maior potencial de crescimento e competitividade, facilitando assim a entrada de receitas e permitindo maior nível de empregabilidade da população ativa. No caso concreto de Cabo Verde, o turismo representa um dos principais eixos de desenvolvimento económico, sustentado e com efeitos macroeconómicos importantes, sobretudo, pelo seu elevado contributo na formação do Produto Interno Bruto (PIB).

Neste âmbito, tal como em todas as áreas de conhecimento, a existência de dados pertinentes e fiáveis é de capital importância, pois além de fornecerem subsídios aos decisores para a formulação e implementação de políticas públicas relacionadas com o setor, permitem também fazer o acompanhamento das ações implementadas e adotar estratégias para melhorar a sua eficácia. Definir o turismo como sector estratégico para o desenvolvimento de Cabo Verde implica criar e implementar mecanismos que maximizem as suas potencialidades e que reduzam seus eventuais efeitos negativos, razão pela qual é fundamental a disponibilidade de informação estatística adequada. Assim, o Instituto Nacional de Estatística (INE), ciente da sua missão de produzir e difundir informações estatísticas oficiais de qualidade, iniciou em finais de 1999, a produção das estatísticas do turismo, em conformidade com o Plano de Atividade Estatística de Médio Prazo (1998-2001), e desde esta altura vem produzindo e publicando sistematicamente informações sobre a Movimentação de Hóspedes e sobre o Inventário Anual aos Estabelecimentos Hoteleiros. Mais recentemente, a partir do ano de 2015, começou-se também a publicar informações sobre o Índice de Preços Turísticos e os Gastos e Satisfação dos Turistas.

Neste contexto e com o principal objetivo de promover uma constante melhoria das estatísticas relacionadas com o Turismo e disponibilizar informações de qualidade aos decisores e operadores, o Instituto Nacional de Estatística em parceria com o Ministério do Turismo e Transportes e o Instituto Nacional do Turismo, realizaram o I Recenseamento dos Estabelecimentos Turísticos, cujos principais resultados são apresentados neste relatório.

I. NOTA TÉCNICA

1.1. Objetivos

O I Recenseamento dos Estabelecimentos do Turismo 2019 tem como objetivo geral fazer uma contagem exaustiva de todos os estabelecimentos ligados ao turismo em Cabo Verde e, em específico:

- Fornecer informações estatísticas mais detalhadas e atualizadas, para a elaboração da Conta Satélite do Turismo;
- Disponibilizar ao Ministério do Turismo e Transportes (MTT), estatísticas detalhadas sobre a atividade turística, bem como uma listagem dos estabelecimentos turísticos de Cabo Verde;
- Melhorar e reforçar as estatísticas do INE com o alargamento do leque de produtos estatísticos relacionados com o turismo disponibilizados ao público;
- Contribuir na melhoria do conhecimento e facilitar a sua aplicação para uma gestão mais eficiente deste setor que é fundamental para o desenvolvimento de Cabo Verde.

1.2. Quadro institucional

O I Recenseamento de Estabelecimentos de Turismo 2019 foi realizado, de 29 de novembro a 31 de dezembro de 2021, pelo Instituto Nacional de Estatística de Cabo Verde (INE) e pelo Ministério do Turismo e Transportes (MTT). Para o efeito, foi criada uma Célula de Execução, sediada no Departamento das Estatísticas Económicas e Empresariais do INE e integrou técnicos do Ministério do Turismo e Transportes, do Instituto do Turismo de Cabo Verde bem como dos serviços de Administração, Financeiros, de Cartografia e de Informática do INE.

A Célula de Execução teve sob a sua responsabilidade conceber, organizar e executar o I Recenseamento de Estabelecimentos de Turismo 2019 e contou com cinco (05) Unidades distintas: a Unidade de Metodologia, Operações de Recolha, Tratamento e Análise, a Unidade de Cartografia, a Unidade de Informática e Difusão, a Unidade de Sensibilização e Apoio Jurídico e a Unidade Administrativa e Financeira.

1.3. Âmbito e cobertura

a. Geográfica

O I Recenseamento de Estabelecimentos de Turismo 2019 teve a cobertura geográfica nacional.

b. De observação

O I Recenseamento de Estabelecimentos de Turismo 2019 foi uma inquirição exaustiva abrangendo todas as unidades económicas, do tipo empresas e/ou estabelecimento de turismo, que laboram no território de Cabo Verde, registada ou não, e que sejam visíveis e fixas.

c. De atividade

Foram inquiridas todas as unidades económicas que exercem uma ou algumas das seguintes atividades, segundo a classificação da nomenclatura CAE-CV-Rev.1:

- 4774 - Comércio a retalho de artigos de segunda mão, em estabelecimentos especializados (Artesanatos)
- 5011 – Transportes marítimos de passageiros
- 5110 – Transportes aéreos de passageiros
- 5510 – Estabelecimentos hoteleiros
- 5520 – Parques recreativos, parques de caravanas e parques de campismo
- 5590 – Outros locais de alojamento
- 5610 – Restaurantes
- 5630 – Estabelecimentos de bebidas
- 7710 – Aluguer de veículos automóveis
- 7721 – Aluguer de bens recreativos e desportivos (Embarcações de recreio)
- 7911 – Atividades das agências de viagem
- 7912 – Atividades dos operadores turísticos
- 9329 – Outras atividades de diversão e recreativas, n.e. (Discotecas e salas de baile)

1.4. Método de abordagem

O I Recenseamento de Estabelecimentos de Turismo 2019 foi realizado pelo método misto. Recorrendo-se à entrevista direta aos responsáveis dos estabelecimentos ou seus representantes para o preenchimento do questionário comum e os questionários específicos (para as Contas Nacionais e de Inventário Anual de Estabelecimentos Hoteleiros 2020) foram deixados nos estabelecimentos para autopreenchimento e posterior recolha. Nas zonas rurais, os questionários específicos foram preenchidos em simultâneo com o questionário comum, pelo agente recenseador.

Este Recenseamento foi realizado por uma equipe de 43 agentes recenseadores, 13 supervisores recrutados e técnicos do Instituto Nacional de Estatística (dos serviços de Informática, Cartografia e do Departamento de Estatísticas Económicas e Empresariais). Participaram também técnicos do Ministério do Turismo e Transportes, no âmbito da parceria firmada entre estas instituições para a realização deste Recenseamento.

1.5. Unidades estatísticas

As unidades estatísticas de observação são unidades do tipo Empresa ou Estabelecimento, que exercem, sobre o território nacional, uma ou algumas das atividades relacionadas com o turismo e que são fixas (localização permanente) e visíveis. Considerando que todas as empresas têm pelo menos um estabelecimento – o estabelecimento sede – vê-se que é importante o agente recenseador saber se a unidade que está prestes a recensear é ou não a sede da Empresa, em todo território nacional.

1.6. Nomenclaturas utilizadas

As nomenclaturas utilizadas para a classificação das unidades estatísticas e das atividades que exercem, são:

- Código Geográfico Nacional;
- Classificação das Atividades Económicas de Cabo Verde, a CAE-CV-Rev.1;
- Classificação dos Estabelecimentos Hoteleiros.

1.7. Período de referência

O período de referência para este recenseamento foi o ano 2019. Para a variável *Número de Pessoas ao Serviço* é considerada a última semana do ano de referência ou de atividade. Para as variáveis de Localização e de Situação Perante Atividade, são consideradas as informações relativas ao momento de inquirição.

II. SÍNTESE DOS PRINCIPAIS RESULTADOS

- Em 2019, existiam em Cabo Verde 2.440 empresas exercendo pelo menos uma atividade relacionada com o setor do turismo;
- Em dezembro de 2021 (por ocasião da recolha dos dados), 123 dentre estas empresas tinham atividade suspensa e outras 61 tinham sido dissolvidas. Outras 70 aguardavam o início da atividade;
- Empregavam 20.936 pessoas sendo 1.577 não remunerados. Sendo 10.482 do sexo masculino e 10.454 do sexo feminino;
- Geraram Volume de Negócios no valor de 67.415 milhões de escudos. As empresas sedeadas na ilha do Sal realizaram 64,2% deste valor, seguidas pelas empresas de Santiago e São Vicente com 17,1% e 9,8%, respetivamente;
- A forma jurídica mais frequente é a Empresa em Nome Individual, representando 44,8% dos estabelecimentos turísticos. A Sociedade por Quotas e a Sociedade Unipessoal por Quotas representam 34,3% e 16,1% dos estabelecimentos turísticos, respetivamente;
- Relativamente à repartição das empresas por setor de atividade, constata-se que 16,0% das empresas exercem a atividade de Alojamentos e 67,3% se dedicam à atividade de restauração. A atividade de Aluguer é exercida por 2,1% das empresas enquanto que a atividade das Agências de Viagens e operadores Turísticos é exercida por 4,1% das empresas;
- A atividade de Alojamentos garante o emprego de 48,4% de pessoas ao serviço nos estabelecimentos turísticos, a atividade de Restauração emprega 23,7% e a atividade de Transportes e Serviços Auxiliares 15,6%;
- Com relação à faturação, a atividade de Alojamentos é também a que regista volume de negócios mais elevado (cerca de 48%). A atividade de Restauração representa apenas 6,8% do volume de negócios, os transportes e serviços auxiliares representam 27,2% e as agências de viagens e operadores turísticos, por sua vez, 9,8%;
- 67,5% dos estabelecimentos turísticos não tem contabilidade organizada;
- Cerca de 51% dos estabelecimentos turísticos eram chefiadas/lideradas por homens.

- Em 2019, havia 231 estabelecimentos turísticos com Estatuto de Utilidade Turística em Cabo Verde, sendo 17 de instalação, 208 de funcionamento e 6 de remodelação.

III. APRECIÇÃO DOS RESULTADOS

3.1. Número de estabelecimentos turísticos

Em 2019, existiam 2.440 estabelecimentos turísticos em Cabo Verde, dos quais apenas 32,5% tinham contabilidade organizada. Em dezembro de 2021, 123 destes estabelecimentos tinham atividade suspensa e 61 tinham sido dissolvidos.

Gráfico 1: Estabelecimentos turísticos, por situação perante atividade e contabilidade, 2019

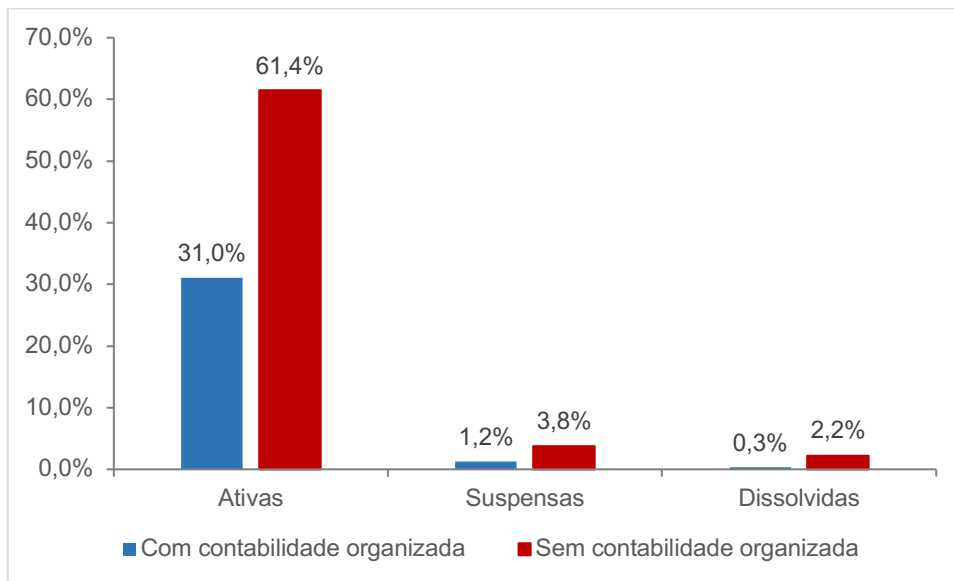

Nota-se ainda que em dezembro de 2021, havia 70 estabelecimentos turísticos que aguardavam o início de atividade, sendo todas sem contabilidade organizada.

Gráfico 2: Número de Estabelecimentos Turísticos e empresas, por ilha, 2019

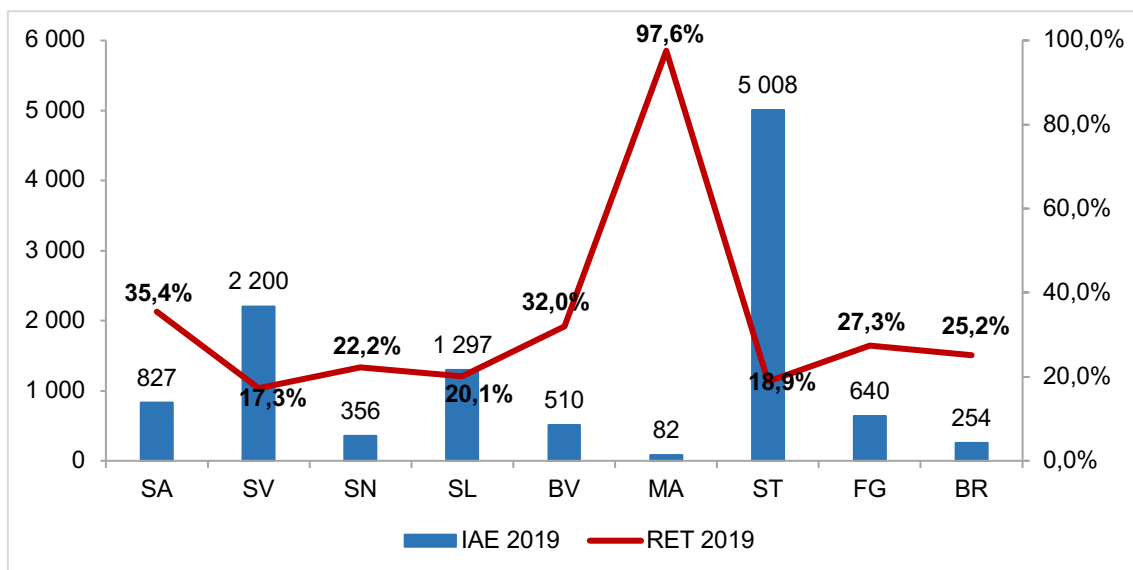

Comparando os resultados do Inquérito Anual às Empresas de 2019 e os do Recenseamento dos Estabelecimentos Turísticos de 2019, nota-se que 35,4% e 32,0% das empresas nas ilhas de Santo Antão e Boa Vista, respetivamente, exerciam uma ou algumas atividades relacionadas com o turismo. Nas ilhas do Fogo e da Brava, cerca de um quarto das empresas ativas laboravam numa atividade relacionada com o turismo. Nas ilhas de São Nicolau de Sal, a representatividade de estabelecimentos do turismo no tecido empresarial ultrapassava os 20% e apenas em Santiago e São Vicente, era inferior aos 20% (18,9% e 17,3%, respetivamente).

Nota-se ainda que Santiago é a ilha que acolhe o maior número de estabelecimentos turísticos (945), representando cerca de 39% dos estabelecimentos turísticos em Cabo Verde. Segue a ilha de São Vicente com aproximadamente 16%. As ilhas de Santo Antão e Sal acolhem respetivamente 12,0% e 10,7% dos estabelecimentos turísticos de Cabo Verde. A ilha de Boa Vista, por sua vez, acolhe apenas 6,7% dos estabelecimentos turísticos.

Tabela 1: Número de estabelecimentos turísticos, por atividade, 2019

DIVISÃO	Nº Empresas			
	Aguarda I.A.	Ativas	Suspensas/ Dissolvidas	Total
Comércio a retalho, exceto de veículos automóveis e motociclos	-	76	3	79
Transportes terrestres	-	43	-	43
Transporte por água	-	11	...	12
Transportes aéreos	-	4	-	4
Armazenagem a atividades auxiliares dos transportes	-	20	-	20
Alojamento	22	353	37	412
Restaurantes e estabelecimentos de bebidas	41	1.532	111	1.684
Atividades cinematográficas, de vídeo e produção de programas de televisão, de gravação de som e edição de música	3
Atividades de aluguer	-	46	5	51
Agências de viagem, operadores turísticos e outros serviços de reserva	...	93	7	101
Atividades de teatro, de música e outras atividades artísticas e literárias	...	15	...	18
Atividades das bibliotecas, arquivos, museus e outras atividades culturais	...	14	-	15
Lotarias e outros jogos de aposta	-	6	-	6
Atividades desportivas, de diversão e recreativas	3	42	17	62
Total	70	2.256	184	2.510

Analisando pelas atividades desempenhadas, os estabelecimentos turísticos que exercem a atividade de *restauração e estabelecimentos de bebidas* representam 67,3% dos estabelecimentos turísticos em Cabo Verde. As atividades de *alojamentos e similares* e os serviços das *agências de viagens e operadores turísticos* representam, respetivamente 16,0% e 4,1% e as atividades de *aluguer* representam por sua vez 2,1% dos estabelecimentos turísticos em Cabo Verde.

Gráfico 3: Número de estabelecimentos turísticos, por forma jurídica, 2019

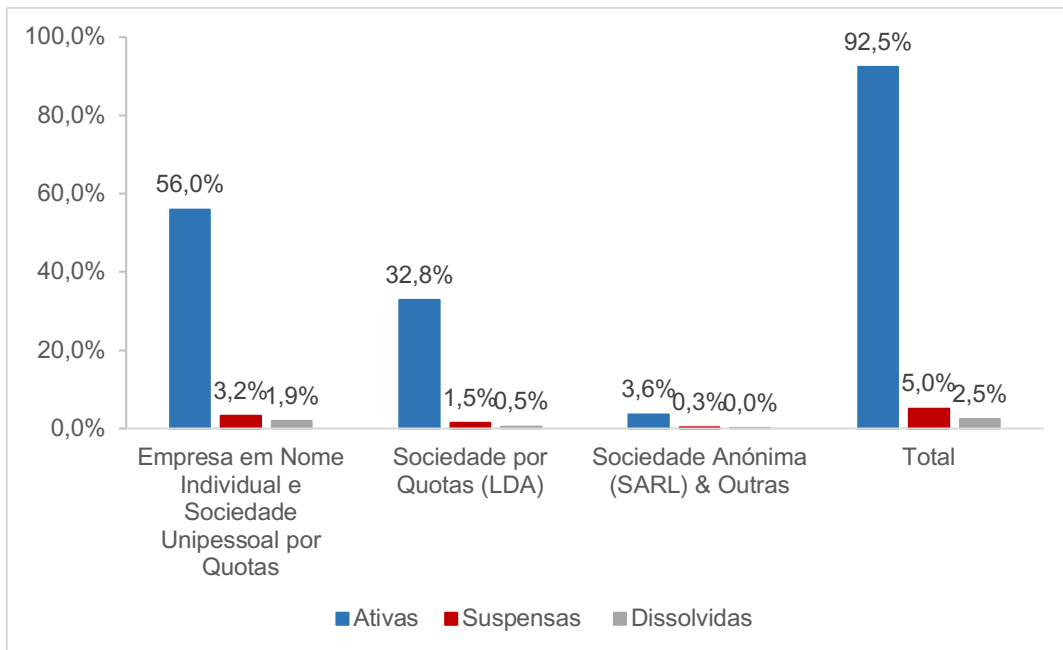

Nota-se do gráfico acima que, em 2019, as formas jurídicas Empresa em Nome Individual e Sociedade Unipessoal por Quotas representaram 61,1% dos estabelecimentos turísticos, sendo que destes 3,2% se encontravam com atividade suspensa e 1,9% tinham sido dissolvidos, até dezembro de 2021. A Sociedade Por Quotas representou 34,9%. A Sociedade Anónima, por sua vez, representou apenas 2,7%. As formas jurídicas de Cooperativa, Empresa Pública e Associações/ONG representaram 1,2% dos estabelecimentos turísticos de Cabo Verde.

3.2. Pessoas ao Serviço

Em 2019, havia 20.936 pessoas ao serviço de empresas que exerciam pelo menos uma atividade relacionada com o turismo, e representavam 29,5% do total de pessoas ao serviço nas empresas cabo-verdianas.

Os estabelecimentos com contabilidade organizada empregaram 77,4% de pessoas ao serviço dos estabelecimentos turísticos em Cabo Verde, enquanto os sem contabilidade organizada empregam apenas 22,6%. Nota-se ainda que 7,5% do pessoal ao serviço

nos estabelecimentos turísticos são trabalhadores não remunerados e que nos estabelecimentos com contabilidade organizada representam apenas 3,4% da sua força de trabalho, enquanto nos estabelecimentos sem contabilidade organizada, chegam a representar 21,7%.

Tabela 2: Pessoas ao serviço, por sexo, 2019

Sexo	Pessoal ao Serviço (2019)		
	Remunerado	Não Remunerado	Total
Masculino	9.841	641	10.482
Feminino	9.518	936	10.454
Total	19.359	1.577	20.936

O número de pessoas ao serviço do sexo masculino é ligeiramente superior que do sexo feminino, representando 50,1%. Nota-se também que apenas 6,1% de pessoas ao serviço do sexo masculino são não remunerados, no sexo feminino, esta proporção atinge 9,0%.

Gráfico 4: Pessoas ao serviço, por sexo e remuneração, 2019

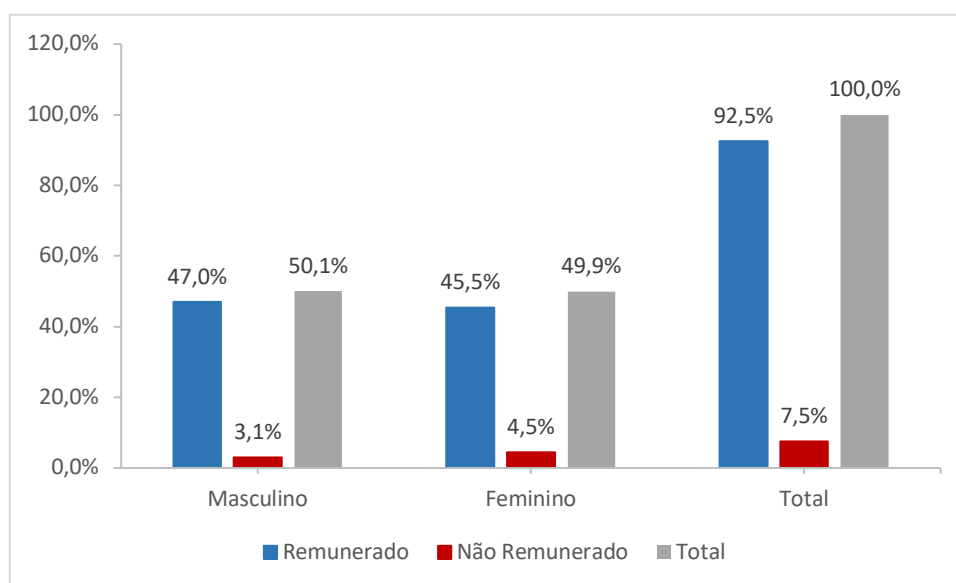

Em algumas ilhas, o número de pessoas ao serviço das empresas exercendo atividades relacionadas com o turismo ultrapassam significativamente os empregados nos outros setores da economia. A ilha do Maio regista um rácio de 66,8% e as ilhas de Sal e Boa Vista registam valores de 65,0% e 57,1% respetivamente.

Gráfico 5: Pessoas ao serviço, por ilha, 2019

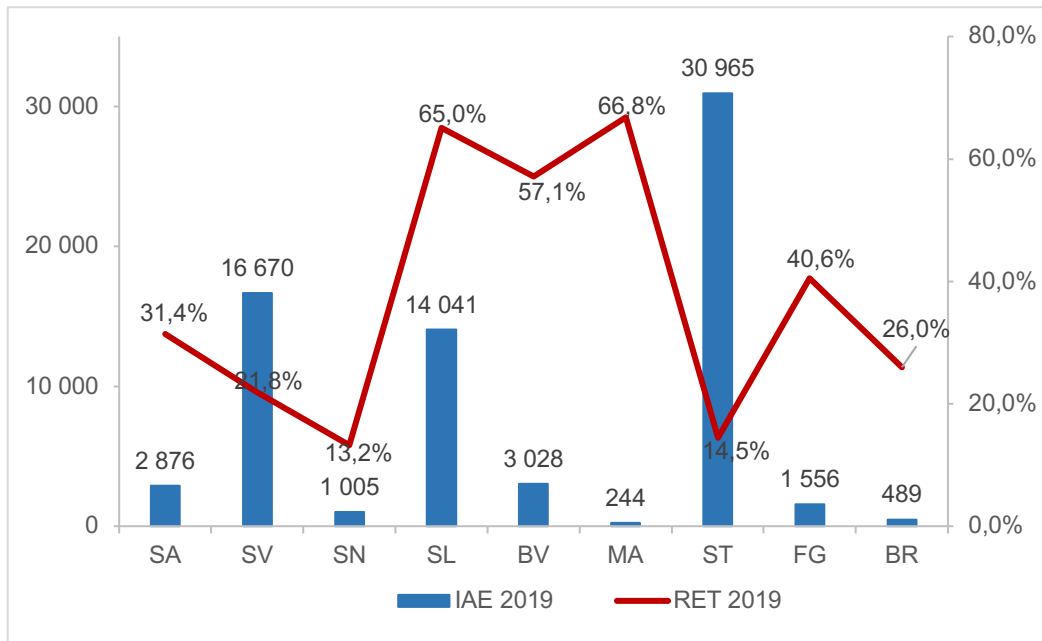

Nas ilhas de Fogo e Santo Antão, as pessoas ao serviço dos estabelecimentos turísticos representam respetivamente 40,6% e 31,4% de pessoas ao serviço nas empresas. As ilhas de São Nicolau e Santiago registam, por sua vez, rácios de 13,2% e 14,5%.

Gráfico 6: pessoas ao serviço, remuneradas e não remuneradas, por organização de contabilidade

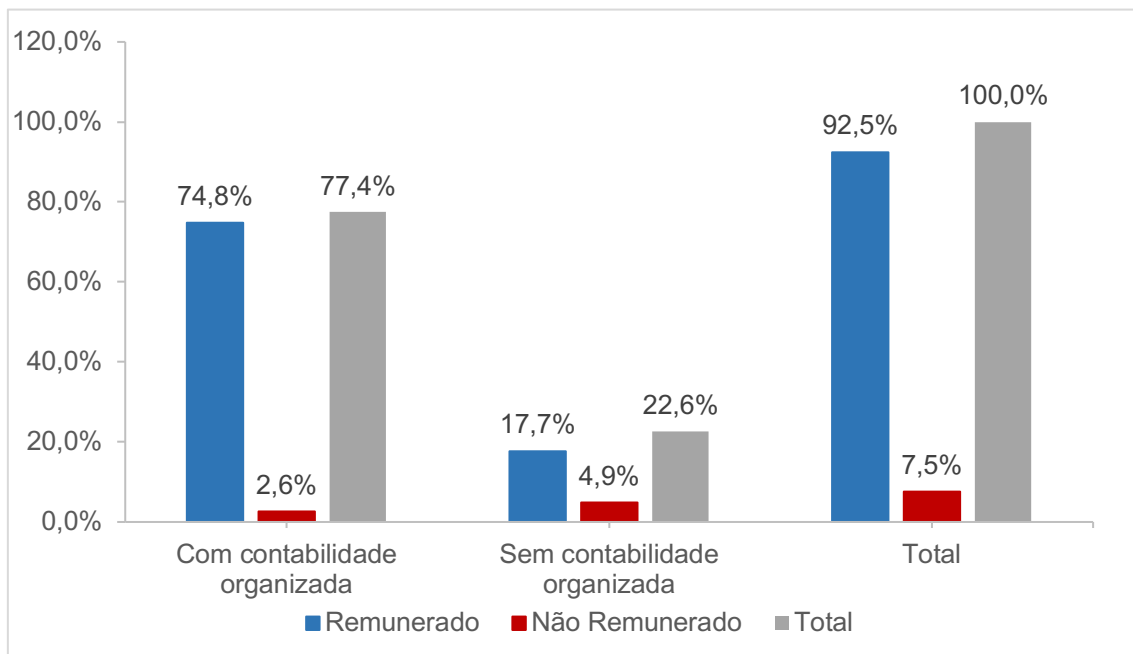

Apesar de apenas 32,5% dos estabelecimentos turísticos terem contabilidade organizada, estes empregavam 77,4% do total de pessoas ao serviço.

As formas jurídicas de Empresa em Nome Individual e Sociedade Unipessoal por Quotas empregavam em 2019, respetivamente 15,1% e 8,5% do pessoal ao serviço nos estabelecimentos turísticos. A forma jurídica de Sociedade por Quotas empregava 43,8% e as Sociedades Anónimas empregavam 31,8%. As outras formas jurídicas representam juntas, menos de 1,0%.

Gráfico 7: Pessoas ao serviço, por forma jurídica, 2019

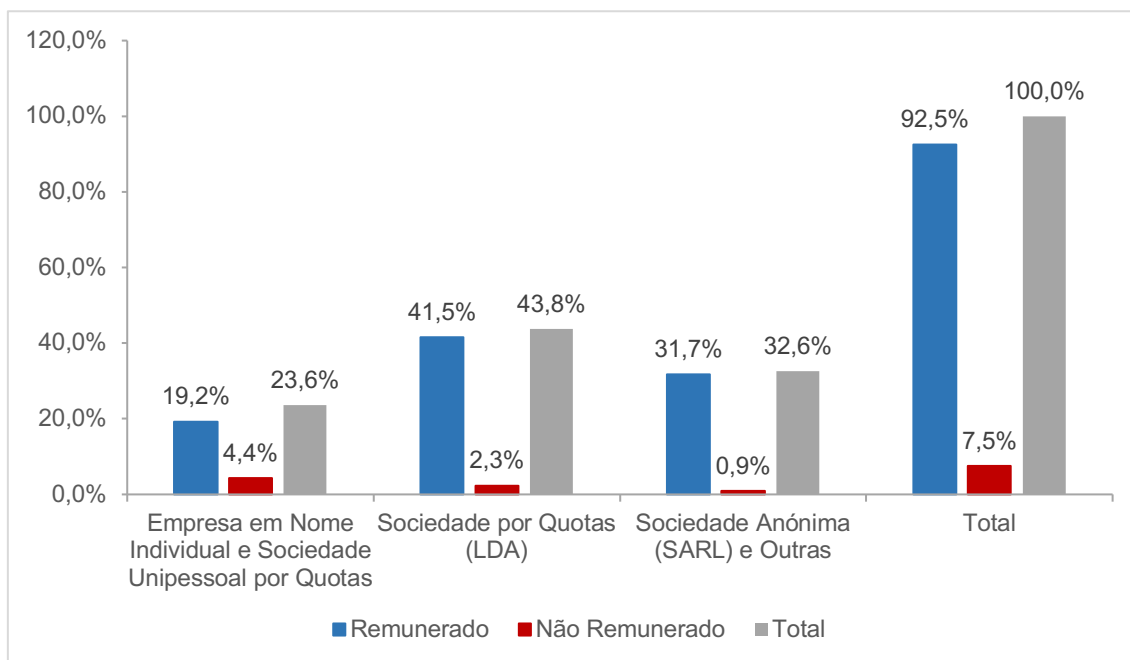

Cerca de 31% dos trabalhadores dos estabelecimentos turísticos com forma jurídica de Empresa em Nome Individual eram não remunerados, e nas Sociedades Unipessoais por Quotas, esta proporção era de 10,2%. Nas Sociedades por Quotas e Sociedades Anónimas, eram de 5,5% e 2,3% respetivamente.

Constata-se ainda que as atividades de alojamento e similares empregavam 48,4%, restauração e estabelecimentos de bebidas empregam 23,7% e transportes e serviços auxiliares, por sua vez, empregavam 15,6% de pessoas ao serviço dos estabelecimentos turísticos em Cabo Verde.

Tabela 3: Número de pessoas ao serviço, por setor, 2019

DIVISÃO	Nº de Pessoal ao Serviço		
	Ativas	Suspensas/ Dissolvidas	Total
Comércio a retalho, exceto de veículos automóveis e motociclos	267	10	277
Transportes terrestres	627	-	627
Transporte por água	189	...	237

DIVISÃO	Nº de Pessoal ao Serviço		
	Ativas	Suspensas/ Dissolvidas	Total
Transportes aéreos	491	-	491
Armazenagem a atividades auxiliares dos transportes	2.765	-	2.765
Alojamento	9.567	563	10.130
Restaurantes e estabelecimentos de bebidas	4.724	233	4.957
Atividades cinematográficas, de vídeo e produção de programas de televisão...	...	-	...
Atividades de aluguer	290	17	307
Agências de viagem, operadores turísticos e outros serviços de reserva	666	17	683
Atividades de teatro, de música e outras atividades artísticas e literárias	56	...	56
Atividades das bibliotecas, arquivos, museus e outras atividades culturais	110	-	110
Lotarias e outros jogos de aposta	68	-	68
Atividades desportivas, de diversão e recreativas	207	20	227
Total	20.028	908	20.936

Em dezembro de 2021, encontravam-se suspensas, 123 empresas que, em 2019, empregavam 799 pessoas. Do mesmo modo, as 61 empresas dissolvidas empregavam 109 pessoas.

3.3. Volume de negócios

Os estabelecimentos turísticos geraram em 2019 um volume de negócios na ordem dos 67.415 milhões de escudos. Nota-se da tabela acima que a ilha do Sal representa cerca de 64% da faturação total dos Estabelecimentos Turísticos, seguida de Santiago e São Vicente com 17,1% e 9,8%, respetivamente. A ilha de Boavista garante apenas 5,7% da faturação total e por outro lado, é a ilha onde se regista em termos absolutos, o valor de volume de negócios mais elevado relativamente às empresas suspensas, principalmente, ou dissolvidas depois do ano de 2019.

Tabela 4: Volume de Negócios, em milhões de escudos, por ilha, 2019

Ilha	Volume de Negócios				
	Ativas	Suspensas e Dissolvidas (pós 2019)	TOTAL (RET)	VVN IAE 2019	Peso (%) RET/IAE
Santo Antão	583	18	601	7.300	8,2%
São Vicente	6.425	186	6.611	102.037	6,5%
São Nicolau	316	1	317	1.441	22,0%
Sal	42.548	717	43.265	61.904	69,9%
Boavista	2.956	887	3.844	10.210	37,6%

Ilha	Volume de Negócios				
	Ativas	Suspensas e Dissolvidas (pós 2019)	TOTAL (RET)	VVN IAE 2019	Peso (%) RET/IAE
Maio	47	43	90	365	24,7%
Santiago	11.512	14	11.526	150.846	7,6%
Fogo	1.085	0	1.086	2.830	38,4%
Brava	74	0	75	813	9,2%
Cabo Verde	65.548	1.867	67.415	337.744	20,0%

Uma comparação entre os estabelecimentos turísticos e as empresas revela que na Ilha do Sal, cerca de 70% do valor do volume de negócios foi realizado por estabelecimentos turísticos, enquanto que nas ilhas do Fogo e Boa Vista, regista-se proporções de 38,4% e 37,6%, respetivamente. As ilhas com proporções mais baixas são Santiago e São Vicente, com valores de 7,6% e 6,5%, respetivamente.

Nota-se ainda que em dezembro de 2021, encontravam-se com atividade suspensa 123 estabelecimentos turísticos e 61 tinham sido dissolvidos e estes tinham realizado, em 2019, um volume de negócios de 1.687 milhões de escudos (1.790 milhões e 77 milhões respetivamente), representando 2,8% do valor de volume de negócios de estabelecimentos turísticos em Cabo Verde, nesse ano.

Gráfico 8: Volume de negócios dos estabelecimentos turísticos, por situação perante atividade e contabilidade, 2019

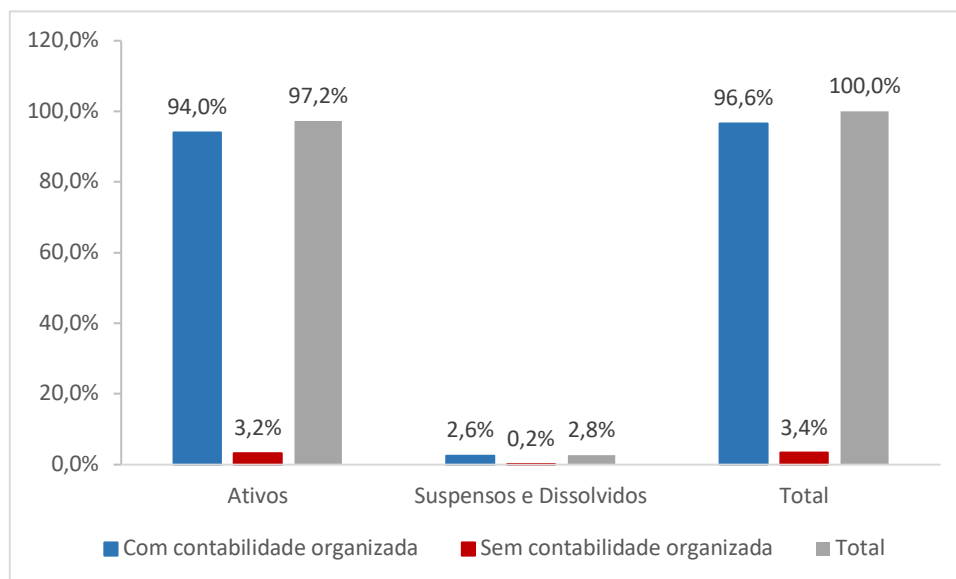

Os estabelecimentos sem contabilidade organizada representam 67,5% dos estabelecimentos turísticos, mas realizaram, em 2019, apenas 3,4% do volume de negócios dos estabelecimentos turísticos em Cabo Verde.

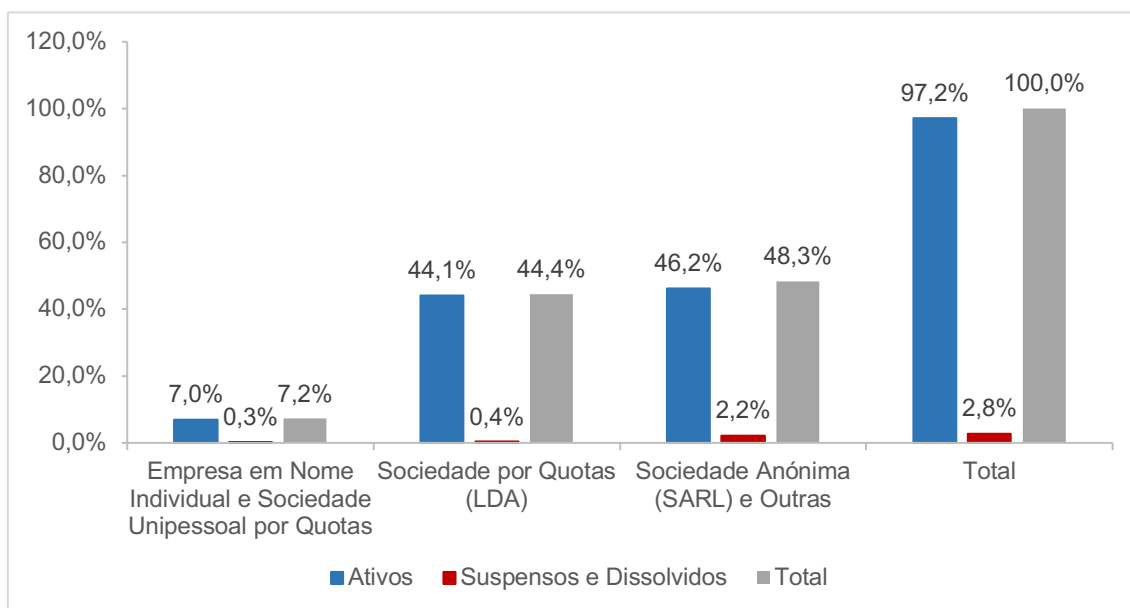
Gráfico 9: Volume de negócios por forma jurídica e situação perante a atividade, 2019

A forma jurídica mais frequente entre os estabelecimentos turísticos é a Empresa em Nome Individual, representando 44,8% que, entretanto, realizam apenas 3,3% do volume de negócios. As Sociedades Unipessoais por Quotas, que representam 16,1% dos estabelecimentos turísticos registam uma proporção de volume de negócios no valor de 4,0%. As Sociedades por Quotas que representavam 34,9% dos estabelecimentos turísticos registaram 44,4% enquanto as Sociedades Anónimas que representavam apenas 2,7% dos estabelecimentos turísticos registaram 48,3%.

Tabela 5: Volume de negócios, por setor, 2019, em milhares de escudos

DIVISÃO CAE	Nº de Pessoal ao Serviço		
	Ativas	Suspensas/ Dissolvidas	
Comércio a retalho, exceto de veículos automóveis e motociclos	957.775	6.685	964.460
Transportes terrestres	1.208.584	-	1.208.584
Transporte por água	1.912.619	...	1.963.181
Transportes aéreos	6.072.679	-	6.072.679
Armazenagem a atividades auxiliares dos transportes	12.257.239	-	12.257.239
Alojamento	30.930.007	1.438.899	32.368.907
Restaurantes e estabelecimentos de bebidas	4.444.533	134.697	4.579.230
Atividades cinematográficas, de vídeo e produção de programas de televisão, de gravação de som e edição de música	...	-	...
Atividades de aluguer	877.402	106.207	983.609

DIVISÃO CAE	Nº de Pessoal ao Serviço		
	Ativas	Suspensas/ Dissolvidas	
Agências de viagem, operadores turísticos e outros serviços de reserva	6.586.653	22.178	6.608.831
Atividades de teatro, de música e outras atividades artísticas e literárias	43.114	...	43.114
Atividades das bibliotecas, arquivos, museus e outras atividades culturais	85	-	85
Lotarias e outros jogos de aposta	143.242	-	143.242
Atividades desportivas, de diversão e recreativas	114.100	107.627	221.727
Total	65.548.033	1.866.855	67.414.888

Em 2019, os estabelecimentos que exercem a atividade de alojamentos faturaram 48,0% do volume de negócios dos estabelecimentos turísticos. Os serviços de transportes (terrestres, marítimos e aéreos) e auxiliares de transportes faturaram 31,9%, sendo os transportes aéreos 9,0% e os serviços auxiliares dos transportes 18,2%. A atividade de restauração realiza 6,8% do volume de negócios enquanto as agências de viagens e operadores turísticos realizam 9,8%.

3.4. Responsável máximo de estabelecimentos turísticos

Em 2019, 51,9% dos estabelecimentos turísticos tinham responsável máximo do sexo masculino.

Gráfico 10: Distribuição do responsável máximo, por tipo de atividade, 2019

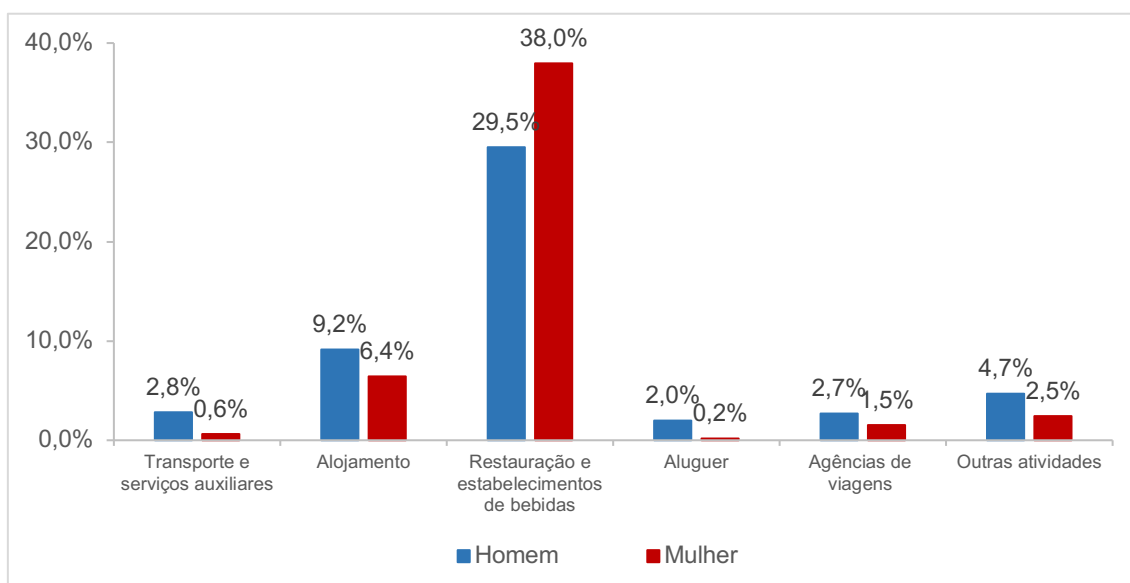

Quase em todas as principais atividades relacionadas com o turismo verifica-se que havia mais responsáveis do sexo masculino do que do sexo feminino, exceto em

restauração e estabelecimentos de bebidas onde esta proporção é de apenas de 43,7%. Nota-se ainda que 157 estabelecimentos, correspondente a 6,4% não forneceram informações sobre o sexo do representante máximo.

3.5. Estatuto de Utilidade Turística

Em 2019, havia 231 estabelecimentos turísticos com Estatuto de Utilidade Turística em Cabo Verde, sendo 17 de instalação, 208 de funcionamento e 6 de remodelação.

Gráfico 11: Estatuto de Utilidade Turística, por atividade 2019

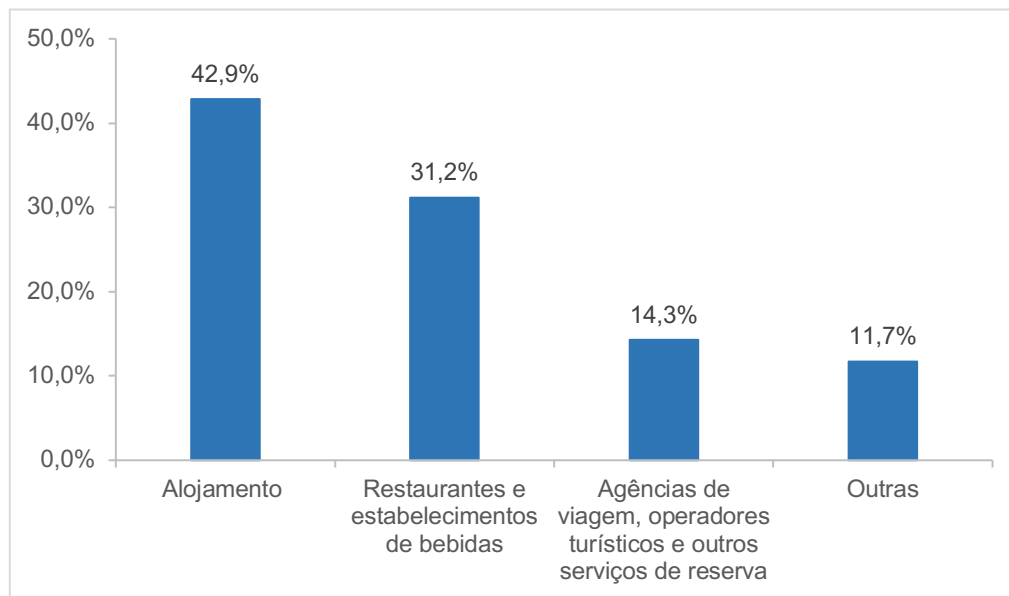

Nota-se, que os estabelecimentos exercendo atividades de *alojamento, restauração e agências de viagens* são os que mais detêm o Estatuto de Utilidade Turística, registrando proporções de 42,9%, 31,2% e 14,3% como se pode verificar no gráfico acima. Estabelecimentos das *atividades de aluguer* representam 5,2%.

ANEXOS

Tabela 6: Número de Estabelecimentos Turísticos por ilha e situação perante atividade, 2019

Ilha	Situação perante a atividade				Total
	Aguarda I.A.	Ativas	Suspensas	Dissolvidas	
Santo Antão	12	256	18	19	305
São Vicente	...	338	25	17	381
São Nicolau	-	67	7	5	79
Sal	...	252	8	...	262
Boavista	-	140	21	...	163
Maio	...	71	7	...	81
Santiago	33	902	29	14	978
Fogo	20	167	7	...	195
Brava	...	63	...	-	66
Cabo Verde	70	2.256	123	61	2.510

Tabela 7: Número de Estabelecimentos Turísticos por concelho e situação perante atividade, 2019

Concelho	Situação perante a atividade				Total
	Aguarda I.A.	Ativas	Suspensas	Dissolvidas	
Ribeira Grande	...	108	6	5	120
Paul	7	53	6	8	74
Porto Novo	4	95	6	6	111
São Vicente	...	338	25	17	381
Ribeira Brava	-	25	5	...	32
Tarrafal de São Nicolau	-	42	...	3	47
Sal	...	252	8	...	262
Boa Vista	-	140	21	...	163
Maio	...	71	7	...	81
Tarrafal	3	90	...	-	95
Santa Catarina	...	144	9	-	155
Santa Cruz	-	77	4	...	82
Praia	22	433	9	6	470
São Domingos	...	33	...	4	41
São Miguel	...	50	54
São Salvador do Mundo	...	15	-	-	16
São Lourenço dos Órgãos	...	20	-	-	21
Ribeira Grande de Santiago	...	40	44
Mosteiros	-	28	5	-	33
São Filipe	19	110	-	-	129
Santa Catarina do Fogo	...	29	33
Brava	...	63	...	-	66
Cabo Verde	70	2.256	123	61	2.510

Tabela 8: Número de Estabelecimentos Turísticos por forma jurídica e situação perante atividade, 2019

Forma Jurídica	Situação perante a atividade				
	Aguarda I.A.	Ativas	Suspensas	Dissolvidas	Total
Empresa em Nome Individual	60	997	58	42	1.157
Sociedade por Quotas (LDA)	8	801	37	13	859
Sociedade Anónima (SARL)	-	61	4	...	66
Cooperativa (COO)	-	3	-	-	3
Empresa Pública (EP)	-	15	4	-	19
Sociedade Unipessoal por Quotas	...	369	20	5	395
Associação /ONG	...	10	-	-	11
Total	70	2.256	123	61	2.510

Tabela 9: Número de Estabelecimentos Turísticos por setor e situação perante atividade, 2019

Divisão CAE	Situação perante a atividade				
	Aguarda I.A.	Ativas	Suspensas	Dissolvidas	Total
Comércio a retalho, exceto de veículos automóveis e motociclos	-	76	79
Transportes terrestres	-	43	-	-	43
Transporte por água	-	11	...	-	12
Transportes aéreos	-	4	-	-	5
Armazenagem a atividades auxiliares dos transportes	-	20	-	-	20
Alojamento	22	353	28	9	411
Restaurantes e estabelecimentos de bebidas	41	1.532	71	40	1.684
Atividades cinematográficas, de vídeo e produção de programas de televisão...	-	3
Atividades de aluguer	-	46	...	3	51
Agências de viagem, operadores turísticos e outros serviços de reserva	...	93	6	...	101
Atividades de teatro, de música e outras atividades artísticas e literárias	...	15	...	-	18
Atividades das bibliotecas, arquivos, museus e outras atividades culturais	...	14	-	-	15
Lotarias e outros jogos de aposta	-	6	-	-	6
Atividades desportivas, de diversão e recreativas	3	42	10	7	62
Total	70	2.256	123	61	2.510

Tabela 10: Número de Estabelecimentos Turísticos por setor e ilha, 2019

Divisão CAE	Ilha									
	SA	SV	SN	SL	BV	MA	ST	FG	BR	Cabo Verde
Comércio a retalho, exceto de veículos automóveis e motociclos	9	21	-	13	12	-	22	...	-	79
Transportes terrestres	-	5	...	13	8	-	16	-	-	43
Transporte por água	-	6	-	-	...	-	5	-	-	12
Transportes aéreos	-	...	-	...	-	-	...	-	-	4
Armazenagem a atividades auxiliares dos transportes	-	9	...	6	-	-	3	...	-	20
Alojamento	116	69	12	44	23	24	80	34	10	412
Restaurantes e estabelecimentos de bebidas	162	232	53	135	98	51	764	135	54	1.684
Atividades cinematográficas, de vídeo e produção de programas de televisão...	-	-	-	-	-	-	-	3
Atividades de aluguer	3	14	...	9	6	...	12	3	-	51
Agências de viagem, operadores turísticos e outros serviços de reserva	6	9	3	26	9	...	40	5	...	101
Atividades de teatro, de música e outras atividades artísticas e literárias	-	3	-	5	...	-	6	...	-	18
Atividades das bibliotecas, arquivos, museus e outras atividades culturais	-	...	-	...	-	-	7	5	-	15
Lotarias e outros jogos de aposta	...	3	-	...	-	-	-	-	...	6
Atividades desportivas, de diversão e recreativas	8	7	7	8	4	...	19	7	-	62
Total	305	381	79	262	163	81	978	195	66	2.510

Tabela 11: Pessoas ao serviço por ilha e sexo/ remuneração, 2019

Ilha	Sexo/Remuneração						
	Homem (Rem)	Mulher (Rem)	TOTAL (Rem)	Homem (NRem)	Mulher (NRem)	TOTAL (NRem)	TOTAL
Santo Antão	204	518	722	58	123	181	903
São Vicente	2.325	1.180	3.505	53	83	136	3.641
São Nicolau	22	60	82	23	28	51	133
Sal	4.616	4.406	9.022	61	49	110	9.132
Boavista	729	763	1.492	107	130	237	1.729
Maio	35	71	106	24	33	57	163
Santiago	1.694	2.174	3.868	216	393	609	4.477
Fogo	181	296	477	75	79	154	631
Brava	35	50	85	24	18	42	127
Cabo Verde	9.841	9.518	19.359	641	936	1.577	20.936

Tabela 12: Pessoas ao serviço por concelho e situação perante atividade dos estabelecimentos, 2019

Concelho	Situação perante a atividade			
	Ativas	Suspensas	Dissolvidas	Total
Ribeira Grande	355	17	13	385
Paul	142	19	7	168
Porto Novo	342	6	...	350
São Vicente	3.483	98	60	3.641
Ribeira Brava	52	5	-	57
Tarrafal de São Nicolau	74	...	-	76
Sal	8.895	227	10	9.132
Boa Vista	1.369	356	4	1.729
Maio	154	9	-	163
Tarrafal	358	4	-	362
Santa Catarina	380	11	-	391
Santa Cruz	119	121
Praia	3.031	13	4	3.048
São Domingos	116	3	4	123
São Miguel	120	12	4	136
São Salvador do Mundo	51	-	-	51
São Lourenço dos Órgãos	80	-	-	80
Ribeira Grande de Santiago	161	4	-	165
Mosteiros	68	7	-	75
São Filipe	465	-	-	465
Santa Catarina do Fogo	88	3	-	91
Brava	125	...	-	127
Total	20.028	799	109	20.936

Tabela 13: Pessoas ao serviço por setor e sexo, 2019

Divisão CAE	Sexo		
	Homem	Mulher	Total
Comércio a retalho, exceto de veículos automóveis e motociclos	104	173	277
Transportes terrestres	544	83	627
Transporte por água	176	61	237
Transportes aéreos	292	199	491
Armazenagem a atividades auxiliares dos transportes	2.207	558	2.765
Alojamento	4.702	5.428	10.130
Restaurantes e estabelecimentos de bebidas	1.639	3.318	4.957
Atividades cinematográficas, de vídeo e produção de programas de televisão...	...	-	...

Divisão CAE	Sexo		
	Homem	Mulher	Total
Atividades de aluguer	218	89	307
Agências de viagem, operadores turísticos e outros serviços de reserva	359	324	683
Atividades de teatro, de música e outras atividades artísticas e literárias	37	19	56
Atividades das bibliotecas, arquivos, museus e outras atividades culturais	34	76	110
Lotarias e outros jogos de aposta	22	46	68
Atividades desportivas, de diversão e recreativas	147	80	227
Total	10.482	10.454	20.936

Tabela 14: Pessoas ao serviço por setor e ilha, 2019

Divisão CAE	Ilha									
	SA	SV	SN	SL	BV	MA	ST	FG	BR	Cabo Verde
Comércio a retalho, exceto de veículos automóveis e motociclos	24	51	-	88	24	-	74	16	-	277
Transportes terrestres	-	181	...	86	41	-	317	-	-	627
Transporte por água	-	104	-	-	4	-	129	-	-	237
Transportes aéreos	-	-	-	6	-	-	485	-	-	491
Armazenagem a atividades auxiliares dos transportes	-	1.657	...	1.095	-	-	9	...	-	2.765
Alojamento	506	712	33	6.533	1.127	54	984	151	30	10.130
Restaurantes e estabelecimentos de bebidas	347	729	80	836	390	89	2.004	387	95	4.957
Atividades cinematográficas, de vídeo e produção de programas de televisão...	-	-	-	-	-	-	...	-	-	1
Atividades de aluguer	7	64	3	64	58	8	94	9	-	307
Agências de viagem, operadores turísticos e outros serviços de reserva	6	84	5	298	57	...	190	39	...	683
Atividades de teatro, de música e outras atividades artísticas e literárias	-	8	-	9	13	-	26	-	-	56
Atividades das bibliotecas, arquivos, museus e outras atividades culturais	-	7	-	3	-	-	87	13	-	110
Lotarias e outros jogos de aposta	...	6	-	61	-	-	-	-	-	68
Atividades desportivas, de diversão e recreativas	12	38	8	53	15	10	77	14	-	227
Total	903	3.641	133	9.132	1.729	163	4.477	631	127	20.936

Tabela 15: Volume de negócios, por concelho e situação perante atividade, 2019

Concelho	Volume de Negócios			
	Ativas	Suspensas	Dissolvidas	Total
Ribeira Grande	245.988.665	2.047.500	7.231.650	255.267.815
Paul	115.525.923	8.120.000	774.355	124.420.278
Porto Novo	221.104.318	100.000	60.000	221.264.318
São Vicente	6.425.314.317	132.319.283	53.394.842	6.611.028.442
Ribeira Brava	31.109.925	750.000	-	31.859.925
Tarrafal de São Nicolau	285.148.760	310.000	-	285.458.760
Sal	42.548.153.353	702.569.072	14.474.394	43.265.196.819
Boa Vista	2.956.274.610	887.365.131	112.000	3.843.751.741
Maio	47.431.282	42.844.083	-	90.275.365
Tarrafal	112.243.591	-	-	112.243.591
Santa Catarina	234.135.997	465.000	-	234.600.997
Santa Cruz	16.572.620	20.000	780.000	17.372.620
Praia	10.795.474.015	4.928.000	314.000	10.800.716.015
São Domingos	168.217.119	435.000	-	168.652.119
São Miguel	87.907.883	6.514.303	-	94.422.186
São Salvador do Mundo	5.097.140	-	-	5.097.140
São Lourenço dos Órgãos	4.608.000	-	-	4.608.000
Ribeira Grande de Santiago	87.860.862	355.200	-	88.216.062
Mosteiros	19.129.132	331.000	-	19.460.132
São Filipe	1.042.506.152	-	-	1.042.506.152
Santa Catarina do Fogo	23.792.000	140.000	-	23.932.000
Brava	74.437.815	100.000	-	74.537.815
Total	65.548.033.479	1.789.713.572	77.141.241	67.414.888.292

Tabela 16: Volume de negócios, por ilha e situação perante atividade, 2019

Divisão CAE	Ilha									Total Geral
	SA	SV	SN	SL	BV	MA	ST	FG	BR	
Comércio a retalho, exceto de veículos automóveis e motociclos	9.068	37.824	-	604.271	15.937	-	66.224	231.136	-	964.460
Transportes terrestres	-	282.566	2.545	308.031	74.337	-	541.104	-	-	1.208.584
Transporte por água	-	1.011.832	-	-	12.375	-	938.974	-	-	1.963.181
Transportes aéreos	-	-	-	46.815	-	-	6.025.864	-	-	6.072.679
Armazenagem a atividades auxiliares dos transportes	-	3.349.763	-	8.886.173	-	-	19.618	1.684	-	12.257.239
Alojamento	347.740	722.808	282.535	26.431.253	3.014.018	15.830	1.424.743	117.721	12.260	32.368.907
Restaurantes e estabelecimentos de bebidas	196.312	564.234	23.478	1.221.156	400.270	69.555	1.430.651	613.897	59.678	4.579.230
Atividades cinematográficas, de vídeo e produção de programas de televisão...	-	-	-	-	-	-	-	-	-	-
Atividades de aluguer	40.050	307.290	1.546	206.393	165.911	4.016	251.447	6.957	-	983.609
Agências de viagem, operadores turísticos e outros serviços de reserva	4.631	310.928	6.016	5.271.682	137.247	745	764.294	110.689	2.600	6.608.831
Atividades de teatro, de música e outras atividades artísticas e literárias	-	950	-	14.331	1.688	-	26.144	-	-	43.114
Atividades das bibliotecas, arquivos, museus e outras atividades culturais	-	-	-	-	-	-	85	-	-	85
Lotarias e outros jogos de aposta	380	1.971	-	140.891	-	-	-	-	-	143.242
Atividades desportivas, de diversão e recreativas	2.770	20.864	1.200	134.200	21.969	130	36.779	3.815	-	221.727
Total Geral	600.952	6.611.028	317.319	43.265.197	3.843.752	90.275	11.525.929	1.085.898	74.538	67.414.888

